



รายงานผลการดำเนินงาน บริการสุขภาพอนามัย

ปีการศึกษา ๒๕๖๓

งานอนามัยโรงเรียน
กลุ่มบริหารทั่วไป โรงเรียนสุราษฎร์ธานี ๒



คำนำ

รายงานโครงการส่งเสริมสุขภาพและอนามัย งานอนามัยโรงเรียน จัดทำขึ้นเพื่อรายงานผลการปฏิบัติงานโครงการประจำปีการศึกษา 2562 ตามที่ได้รับมอบหมายในการบริการด้านสุขภาพ เพื่อการส่งเสริม ป้องกันการเกิดโรค จัดเตรียมยาและเวชภัณฑ์ทางการแพทย์สำหรับให้บริการในห้องพยาบาล ประสานงานในการส่งต่อผู้ป่วยไปยังโรงพยาบาลในกรณีฉุกเฉิน ให้คำปรึกษาด้านปัญหาสุขภาพ การจัดกิจกรรมคุ้มครองผู้บริโภค รวมไปถึงกิจกรรมป้องกันและส่งเสริมสุขภาพ เพื่อป้องกันรักษาและส่งเสริมสุขภาพนักเรียน และบุคลากรในโรงเรียนทุกคน ให้สมบูรณ์พร้อมทั้งทางด้านร่างกาย จิตใจ อารมณ์และสังคม

หวังว่ารายงานฉบับนี้ จะเกิดประโยชน์และเป็นแนวทางในการพัฒนาคุณภาพการให้บริการสุขภาพอนามัย ให้มีประสิทธิภาพต่อไป

งานอนามัยโรงเรียน



สารบัญ

เรื่อง	หน้า
คำนำ	ก
สารบัญ	ข
โครงการส่งเสริมสุขภาพและอนามัย	1
กิจกรรมบริการสุขภาพอนามัย	1
การให้คำปรึกษาด้านสุขภาพ	1
การปฐมพยาบาล และฟื้นฟูสุขภาพ	2
การบริการส่งต่อโรงพยาบาลกรณีฉุกเฉิน	11
การจัดซื้อยาและเวชภัณฑ์สำหรับการปฐมพยาบาล	14
ดำเนินงานด้านการบริการยาและเวชภัณฑ์ สำหรับใช้ นอกสถานที่	15
กิจกรรมคุ้มครองผู้บริโภค	16
กิจกรรมป้องกันและส่งเสริมสุขภาพ	18
ส่งเสริมความเจริญเติบโตให้สมวัย	19
จุดเด่นของโครงการ	22
จุดด้อยของโครงการ	22
สิ่งที่ต้องปรับปรุงแก้ไข	23
ข้อเสนอแนะ	23
โครงการประกันอุบัติเหตุนักเรียนและบุคลากรทางการศึกษา	25
วัตถุประสงค์ของโครงการ	25
เป้าหมายของโครงการ	25
วิธีการดำเนินโครงการ	26
จุดเด่นของโครงการ	26
จุดด้อยของโครงการ	26
สิ่งที่ต้องปรับปรุงแก้ไข	26
แบบประเมินความพึงพอใจของผู้ใช้บริการห้องพยาบาล	27
ภาคผนวก	32



ชื่อโครงการ ส่งเสริมสุขภาพและอนามัย

ชื่อหัวหน้าโครงการ นางมณฑาทิพย์ หยุหนู

ชื่อกิจกรรม

1. กิจกรรมบริการสุขภาพอนามัย
2. กิจกรรมคุ้มครองผู้บริโภค
3. กิจกรรมป้องกันและส่งเสริมสุขภาพ

กิจกรรมบริการสุขภาพอนามัย

งบประมาณกิจกรรมบริการสุขภาพอนามัย

งบประมาณที่ตั้งไว้ 57,400.00 บาท ใช้จริง 49,795.00 บาท คิดเป็นร้อยละ 87.36

การบริการด้านสุขภาพเป็นการดำเนินงานเพื่อการส่งเสริม ป้องกันการเกิดโรคในเด็กวัยเรียน ซึ่งการเจ็บป่วยเป็นปัจจัยสำคัญที่เป็นอุปสรรคต่อการเรียนของเด็ก โดยให้บริการด้านสุขภาพอนามัย จัดเตรียมยาและเวชภัณฑ์ทางการแพทย์สำหรับให้บริการในห้องพยาบาล จัดอบรมด้านสุขภาพ ประสานงานในการส่งต่อผู้ป่วยไปยังโรงพยาบาล ให้คำปรึกษาปัญหาสุขภาพต่าง ๆ

วัตถุประสงค์ของกิจกรรมบริการสุขภาพอนามัย

- 1) เพื่อให้นักเรียน ครูและบุคลากรในโรงเรียนสุราษฎร์ธานี ๒ ได้รับการบริการสุขภาพอนามัย การปฐมพยาบาล และติดตามผลการรักษาอย่างต่อเนื่อง
- 2) เพื่อให้นักเรียน ครูและบุคลากรในโรงเรียนสุราษฎร์ธานี ๒ ได้รับการส่งต่อในกรณีฉุกเฉิน
- 3) เพื่อจัดทำระเบียบควบคุมการใช้จ่าย ประวัติสุขภาพนักเรียนและสถิติการใช้บริการห้องพยาบาล

การให้บริการด้านสุขภาพอนามัย

1.1 ให้คำปรึกษาด้านสุขภาพ

การให้คำปรึกษาด้านสุขภาพเป็นการดำเนินงานเกี่ยวกับการให้ความรู้ แนวทาง วิธีการแก่ผู้มารับคำปรึกษาในเรื่องต่าง ๆ ที่เกี่ยวข้องกับสุขภาพ ผู้ให้การปรึกษาจะพยายามช่วยให้ผู้รับการศึกษาเกิดความเข้าใจปัญหาและสามารถหาวิธีการแก้ปัญหาด้วยตัวเองได้ โดยผู้ให้คำปรึกษาเป็นเพียงผู้สนับสนุน เสนอแนะแนวทาง เพื่อมุ่งช่วยเหลือให้ผู้รับการศึกษาสามารถพึ่งตนเองได้ และใช้ศักยภาพของตนอย่างเต็มที่ในการแก้ปัญหา



ขั้นตอนการให้บริการ

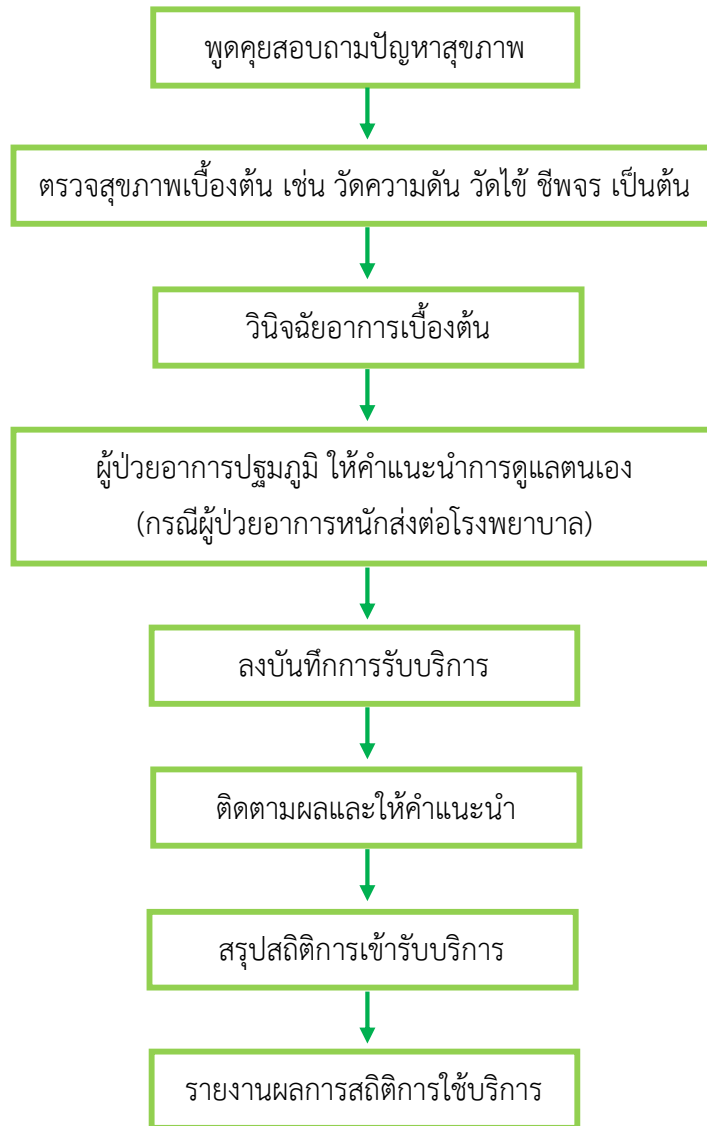

1.2 การปฐมพยาบาลและฟื้นฟูสุขภาพ

การให้บริการปฐมพยาบาลแก่นักเรียน ครู และบุคลากรทางการศึกษา โรงเรียนสุราษฎร์ธานี ๒ โดยบริการดูแลรักษาและปฐมพยาบาลอาการเจ็บป่วยเบื้องต้น เช่น ทำแผล และให้ยาบรรเทาอาการเจ็บป่วยโดยเจ้าหน้าที่ประจำห้องพยาบาล เป็นการให้บริการในลักษณะของการปฐมพยาบาลเบื้องต้นเท่านั้น และประสานโรงพยาบาลใกล้เคียง เพื่อส่งต่อผู้ป่วยในกรณีฉุกเฉิน



ขั้นตอนการให้บริการ

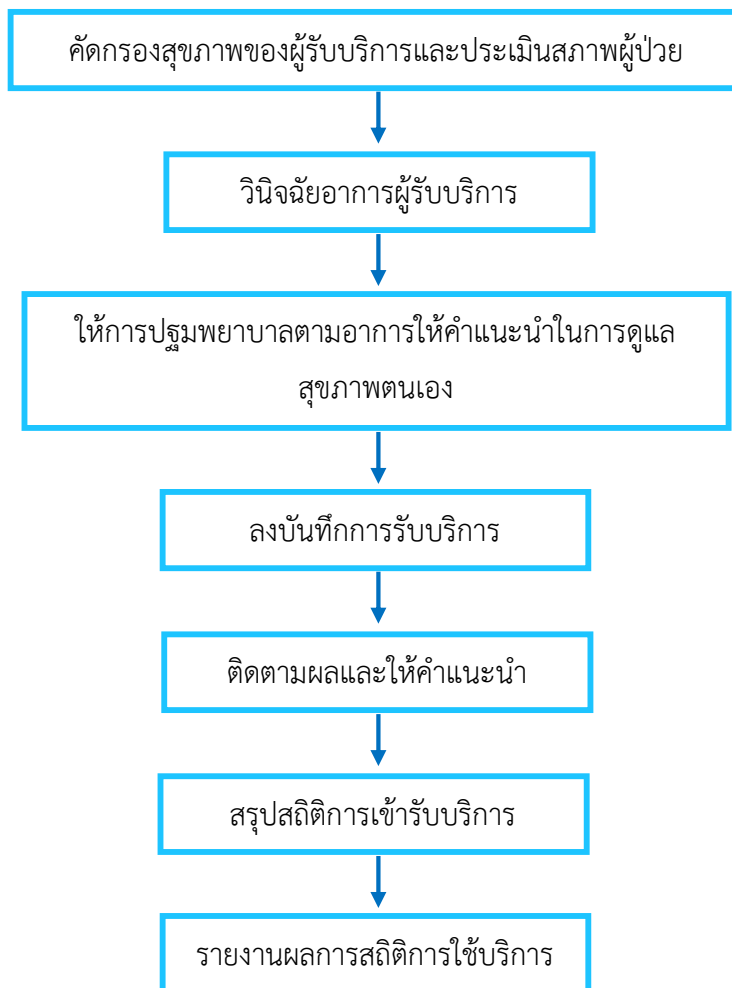



การใช้บริการห้องพยาบาลในแต่ละเดือน
ประจำภาคเรียนที่ 1 ปีการศึกษา 2563

เดือน	ม.1	ม.2	ม.3	ม.4	ม.5	ม.6
ก.ค.	6	26	16	27	54	13
ส.ค.	23	73	46	69	24	44
ก.ย.	25	58	38	24	22	52
ต.ค.	41	80	56	54	63	55
พ.ย.	14	33	13	23	14	12
รวม	109	270	169	197	177	176
รวมทั้งหมด	1098					

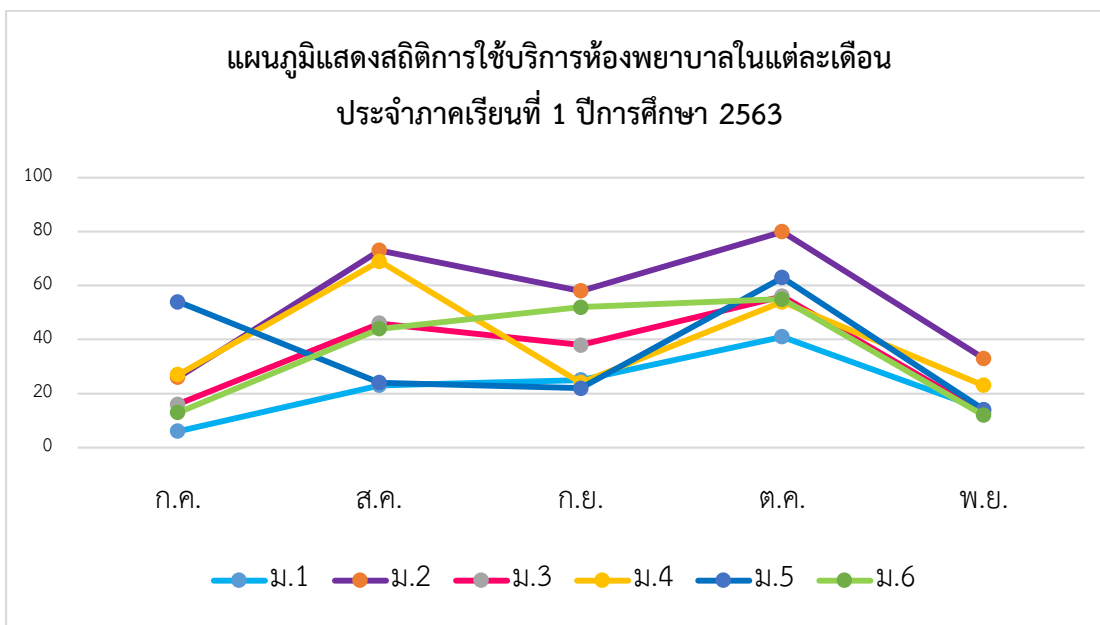



สถิติการใช้บริการห้องพยาบาล โรงเรียนสุราษฎร์ธานี ๒
ภาคเรียนที่ 1 ปีการศึกษา 2563

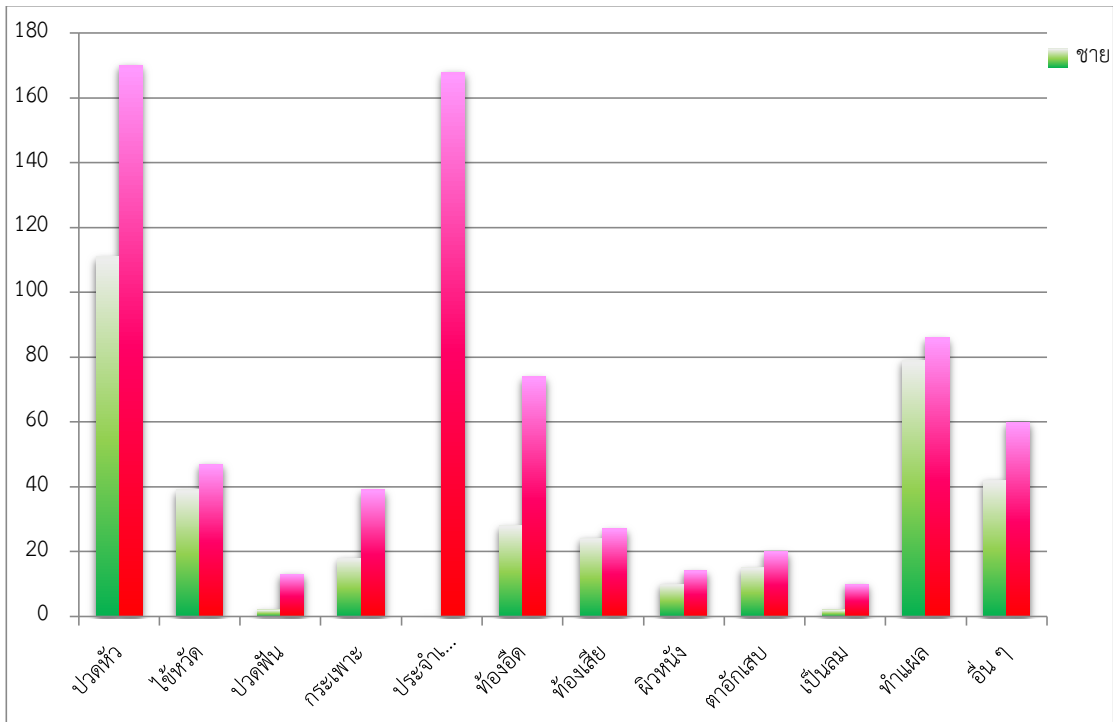

ร้อยละอาการเจ็บป่วยของนักเรียนทั้งหมดที่ใช้บริการห้องพยาบาล

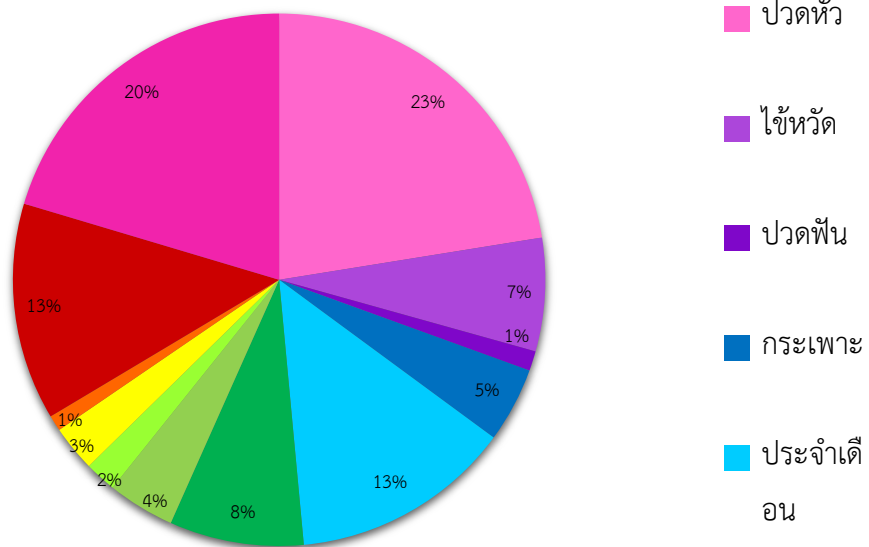



สถิติการใช้บริการห้องพยาบาล โรงเรียนสุราษฎร์ธานี ๒
ภาคเรียนที่ 1 ปีการศึกษา 2563

ชั้น	เพศ	อาการ												รวม
		ปวดหัว	ไข้หวัด	ปวดฟัน	กระเพาะ	ประจำเดือน	ท้องอืด	ท้องเสีย	ผิวหนัง	ตาอักเสบ	เป็นลม	ทำแผล	อื่น ๆ	
ม.1	ชาย	18	9	0	1	0	8	5	1	4	1	3	1	51
	หญิง	22	4	0	5	9	7	1	1	1	0	4	4	58
	รวม	40	13	0	6	9	15	6	2	5	1	7	5	109

ม.2	ชาย	17	3	0	2	0	12	4	0	4	1	13	8	64
	หญิง	55	10	4	16	35	29	6	4	4	3	25	15	206
	รวม	72	13	4	18	35	41	10	4	8	4	38	23	270

ม.3	ชาย	24	9	0	2	0	1	3	2	3	0	28	7	79
	หญิง	12	5	0	1	31	10	4	1	4	1	9	12	90
	รวม	36	14	0	3	31	11	7	3	7	1	37	19	169

ม.4	ชาย	17	1	1	3	0	0	4	3	1	0	16	12	58
	หญิง	34	9	2	9	32	8	5	2	2	5	20	11	139
	รวม	51	10	3	12	32	8	9	5	3	5	36	23	197

ม.5	ชาย	20	10	1	4	0	5	1	2	0	0	9	8	60
	หญิง	23	9	5	5	29	15	5	0	6	0	13	7	117
	รวม	43	19	6	9	29	20	6	2	6	0	22	15	177

ม.6	ชาย	15	7	0	6	0	2	7	2	3	0	10	6	58
	หญิง	24	10	2	3	32	5	6	6	3	1	15	11	118
	รวม	39	17	2	9	32	7	13	8	6	1	25	17	176

รวมทั้งหมด ชาย	111	39	2	18	0	28	24	10	15	2	79	42	370
รวมทั้งหมด หญิง	170	47	13	39	168	74	27	14	20	10	86	60	728
ยอดรวม	281	86	15	57	168	102	51	24	35	12	165	102	1,098



การใช้บริการห้องพยาบาลในแต่ละเดือน
ประจำภาคเรียนที่ 2 ปีการศึกษา 2563

เดือน	ม.1	ม.2	ม.3	ม.4	ม.5	ม.6
ธ.ค.	23	53	42	35	35	37
ม.ค.	25	50	18	21	34	22
ก.พ.	54	56	28	33	24	35
มี.ค.	61	81	35	57	36	33
รวม	163	240	123	146	129	127
รวมทั้งหมด	928					

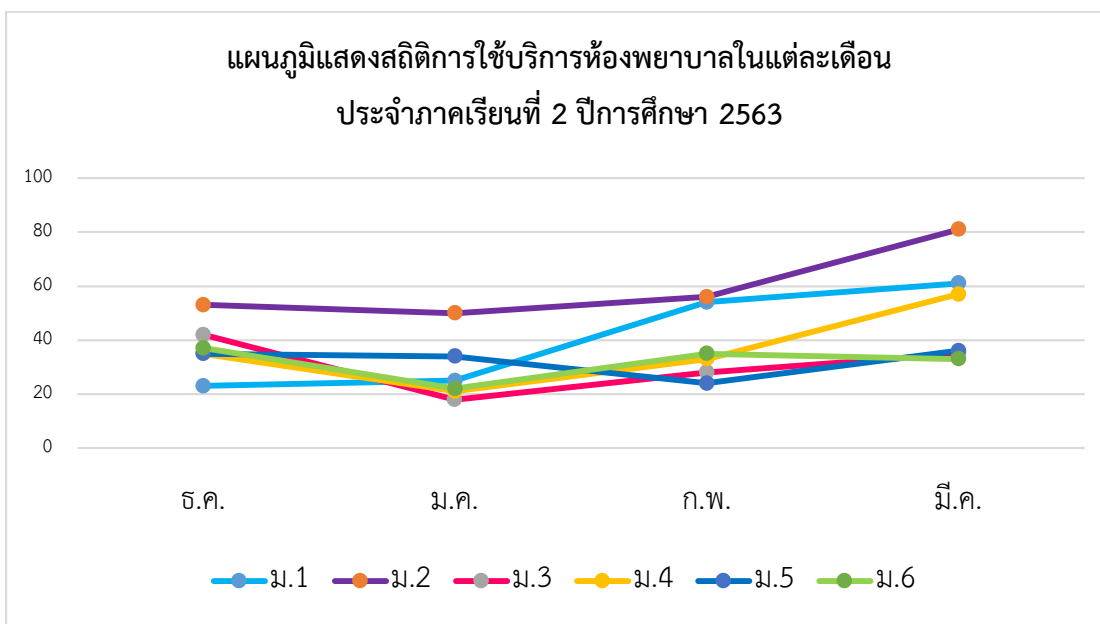



สถิติการใช้บริการห้องพยาบาล โรงเรียนสุราษฎร์ธานี ๒
ภาคเรียนที่ 2 ปีการศึกษา 2563

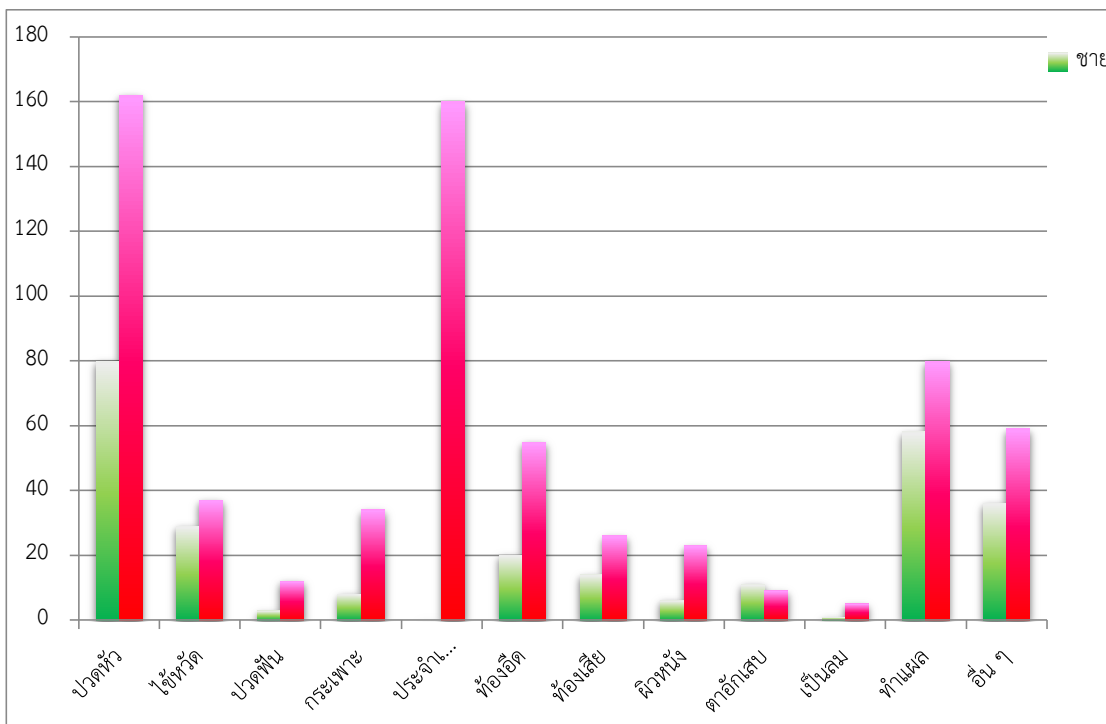



สถิติการใช้บริการห้องพยาบาล โรงเรียนสุราษฎร์ธานี ๒
ภาคเรียนที่ 2 ปีการศึกษา 2563

1.3 การให้บริการนอนพักห้องพยาบาล

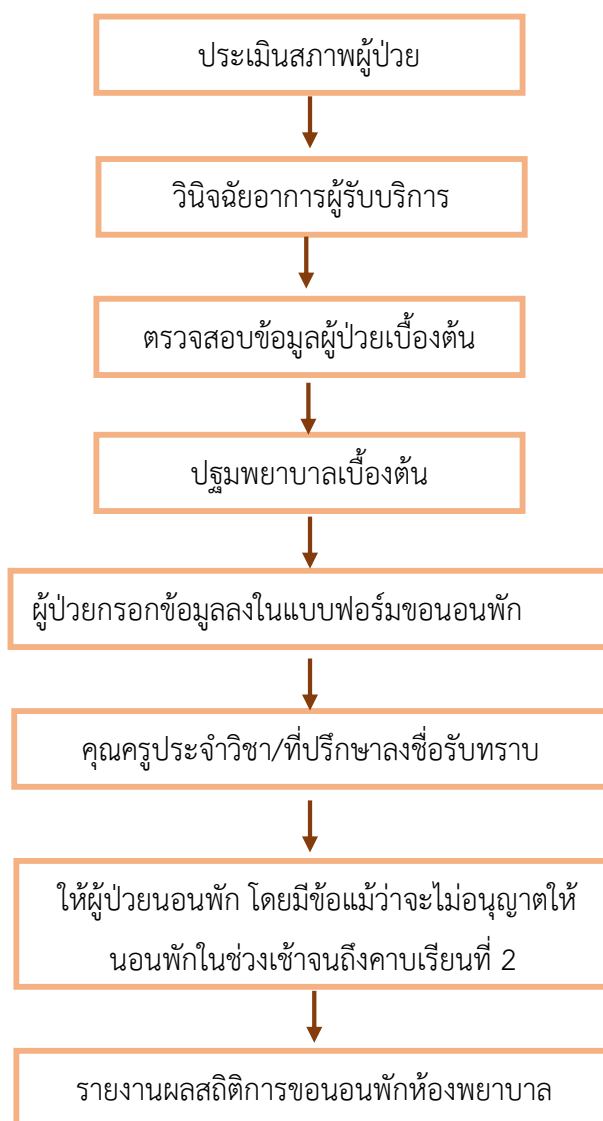



ชั้น	เพศ	อาการ												รวม
		ปวดหัว	ไข้หวัด	ปวดฟัน	กระเพาะ	ประจำเดือน	ท้องอืด	ท้องเสีย	ผิวหนัง	ตาอักเสบ	เป็นลม	ทำแผล	อื่น ๆ	
ม.1	ชาย	23	8	0	0	0	5	2	0	0	0	17	6	61
	หญิง	30	6	1	7	17	10	3	3	1	1	15	8	102
	รวม	53	14	1	7	17	15	5	3	1	1	32	14	163
ม.2	ชาย	14	5	0	4	0	4	3	1	0	0	11	5	47
	หญิง	49	11	3	11	39	15	3	6	1	2	36	17	193
	รวม	63	16	3	15	39	19	6	7	1	2	47	22	240
ม.3	ชาย	17	3	0	1	0	4	3	3	1	0	13	8	53
	หญิง	11	1	0	2	18	8	5	2	3	0	6	14	70
	รวม	28	4	0	3	18	12	8	5	4	0	19	22	123
ม.4	ชาย	14	3	0	2	0	3	0	0	1	0	5	5	33
	หญิง	32	9	3	7	26	10	1	3	0	2	8	12	113
	รวม	46	12	3	9	26	13	1	3	1	2	13	17	146
ม.5	ชาย	3	3	2	1	0	3	1	0	2	1	5	9	30
	หญิง	20	3	1	3	36	7	9	5	2	0	8	5	99
	รวม	23	6	3	4	36	10	10	5	4	1	13	14	129
ม.6	ชาย	9	7	1	0	0	1	5	2	7	0	7	3	42
	หญิง	20	7	4	4	24	5	5	4	2	0	7	3	85
	รวม	29	14	5	4	24	6	10	6	9	0	14	6	127
รวมทั้งหมด ชาย		80	29	3	8	0	20	14	6	11	1	58	36	266
รวมทั้งหมด หญิง		162	37	12	34	160	55	26	23	9	5	80	59	662



ยอดรวม	242	66	15	42	160	75	40	29	20	6	138	95	928
--------	-----	----	----	----	-----	----	----	----	----	---	-----	----	-----

1.4 การบริการส่งต่อโรงพยาบาลกรณีฉุกเฉิน

การบริการส่งต่อไปยังโรงพยาบาลใกล้เคียง หากเป็นเหตุฉุกเฉิน ที่เกินความสามารถของเจ้าหน้าที่ประจำห้องพยาบาล
ขั้นตอนการให้บริการ

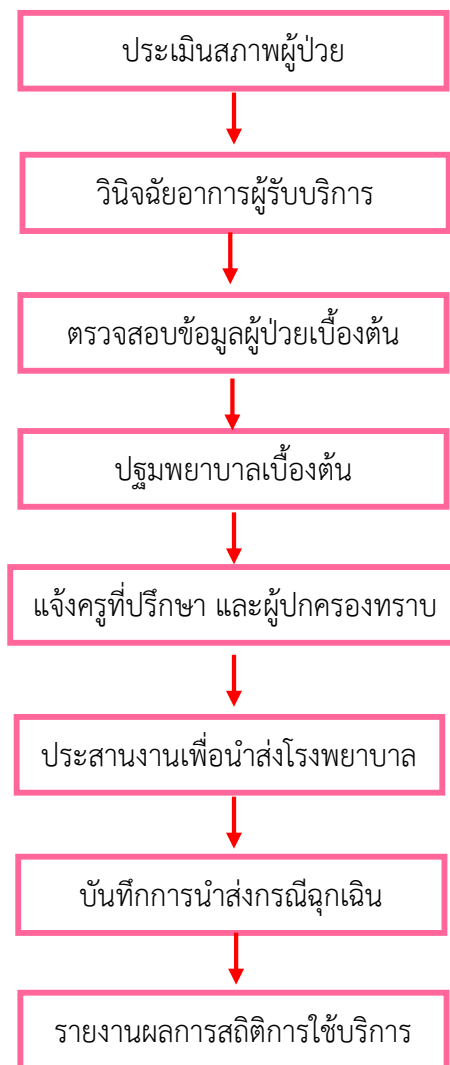



ข้อมูลการให้บริการส่งต่อนักเรียนกรณีฉุกเฉิน
ภาคเรียนที่ 1 ปีการศึกษา 2563

เพศ	จำนวน
ชาย	3
หญิง	5
รวม	8



รายชื่อนักเรียนที่ได้รับการนำส่งโรงพยาบาลกรณีฉุกเฉิน
ภาคเรียนที่ 1 ปีการศึกษา 2563

ลำดับที่	วันที่	เวลา	ชื่อ	ชั้น	สาเหตุ/อาการ	โรงพยาบาล	ผู้นำส่ง
1	5-ส.ค.-63	08.30 น.	ด.ญ.ปิยะภรณ์ บุญญาอนุพงศ์	ม.2/5	ตาบวม	ทักษิณ	ครูรัตนภรณ์
2	10-ส.ค.-63	15.00 น.	นายชานนท์ ศรีศิริรินทร์	ม.5/4	แผลลึกบริเวณขา	ทักษิณ	ครูรัตนภรณ์
3	20-ส.ค.-63	08.30 น.	นายจตุภัทร สุทธิบุญ	ม.5/3	มีแผลบริเวณศีรษะ	ค่ายวิภาวดีรังสิต	ครูรัตนภรณ์
4	20-ส.ค.-63	11.00 น.	น.ส.อนันทยา แก้วกล้า	ม.6/5	ขาบวมซ้ำ	ทักษิณ	ครูรัตนภรณ์
5	16-ก.ย.-63	15.00 น.	น.ส.กนกกาญจน์ ถิ่นหัวเตย	ม.6	มีแผลบริเวณคาง	ทักษิณ	ครูรัตนภรณ์



6	9-ต.ค.-63	10.00 น.	นายพิรพงษ์ ยิ้มรัตน์	ม.6/7	กระจกบาดมือ	สุราษฎร์ธานี	ครูรัตนภรณ์
7	14-ต.ค.-63	13.00 น.	นายปวีร์สิทธิ์ สุวรรณพงศ์	ม.4/8	ลื่นล้ม ศีรษะแตก	ทักษิณ	ครูรัตนภรณ์
8	20-ต.ค.-63	15.00 น.	นายไต้ซังจ้ง ทาคาฮาชิ	ม.3	แผลลึกบริเวณขา	ทักษิณ	ครูรัตนภรณ์

ข้อมูลการให้บริการส่งต่อนักเรียนกรณีฉุกเฉิน
ภาคเรียนที่ 2 ปีการศึกษา 2563

เพศ	จำนวน
ชาย	4
หญิง	5
รวม	9

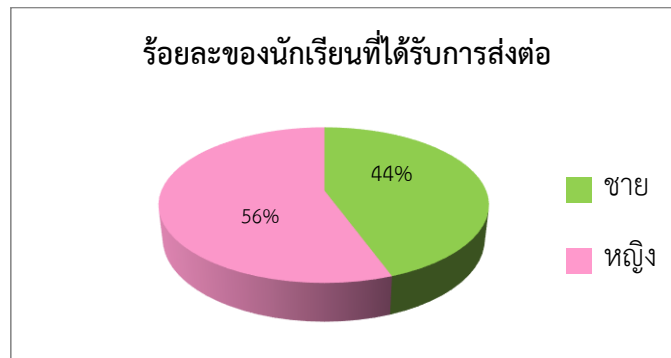

รายชื่อนักเรียนที่ได้รับการนำส่งโรงพยาบาลกรณีฉุกเฉิน
ภาคเรียนที่ 2 ปีการศึกษา 2562

ลำดับที่	วันที่	เวลา	ชื่อ	ชั้น	สาเหตุ/อาการ	โรงพยาบาล	ผู้นำส่ง
1	18-ธ.ค.-63	12.11 น.	น.ส.กมลลักษณ์ พาหละ	ม.5	ปวดท้อง	สุราษฎร์ธานี	ครูรัตนภรณ์
2	21-ม.ค.-64	13.02 น.	ด.ช.ศุภโชค นียะกิจ	ม.1	กาวร้อนกระเด็นเข้าตา	ทักษิณ	ครูรัตนภรณ์
3	22-ม.ค.-64	17.00 น.	นายสหรัฐ บุญสุ	ม.4/5	อุบัติเหตุรถเฉี่ยวชน	ทักษิณ	ครูรัตนภรณ์
4	22-ม.ค.-64	17.00 น.	นายเขมินทร์ ต้นทิรัฐ	ม.4/5	อุบัติเหตุรถเฉี่ยวชน	ทักษิณ	ครูรัตนภรณ์
5	16-ก.พ.-64	07.30 น.	นายวรกานต์ ยอดสร้อย	ม.3	อุบัติเหตุจากรถ	ทักษิณ	ครูรัตนภรณ์
6	1-มี.ค.-64	08.00 น.	ด.ญ.ลิลิตภัทร์ ชีตเรือง	ม.3/7	กำเเดาไหล	ค่ายวิภาวดีรังสิต	ครูรัตนภรณ์



7	8-มี.ค.-64	13.00 น.	น.ส.นาคยา เสือสะเดา	ม.4/2	ปวดท้อง	ค่ายวิภาวดีรังสิต	ครูรัตนภรณ์
8	9-มี.ค.-64	14.00 น.	น.ส.นาคยา เสือสะเดา	ม.4/2	ปวดท้อง	สุราษฎร์ธานี	ครูรัตนภรณ์
9	26-มี.ค.-64	08.30 น.	น.ส.จิระวรรณ สีนกัน	ม.4/5	นิวบวม	ทักษิณ	ครูรัตนภรณ์

1.5 การจัดซื้อยาและเวชภัณฑ์สำหรับการปฐมพยาบาล

การจัดซื้อและเวชภัณฑ์สำหรับการปฐมพยาบาลนั้น วัตถุประสงค์เพื่อให้เกิดความพร้อมที่จะให้ความช่วยเหลือปฐมพยาบาลแก่นักเรียนและบุคลากรที่เจ็บป่วยเบื้องต้นได้อย่างมีประสิทธิภาพและเพื่อให้มีเวชภัณฑ์เพียงพอที่จะให้บริการได้

ขั้นตอนการจัดซื้อยาและเวชภัณฑ์สำหรับการบริการและปฐมพยาบาลเบื้องต้น





1.6 ดำเนินงานด้านการบริการยาและเวชภัณฑ์ สำหรับการปฐมพยาบาลนอกสถานที่ การให้บริการจัดกระเป๋ายาและเวชภัณฑ์ สำหรับนักเรียน ครู และบุคลากรทางการศึกษาโรงเรียนสุราษฎร์ธานี ๒ ในกิจกรรมภาคสนาม การประชุมสัมมนา การออกค่าย กิจกรรมกีฬา และอื่น ๆ โดยเป็นกิจกรรมที่มีวัตถุประสงค์เพื่อบริการสังคมและผ่านการอนุมัติจากหน่วยงานเป็นที่เรียบร้อยแล้ว

ขั้นตอนการให้บริการ

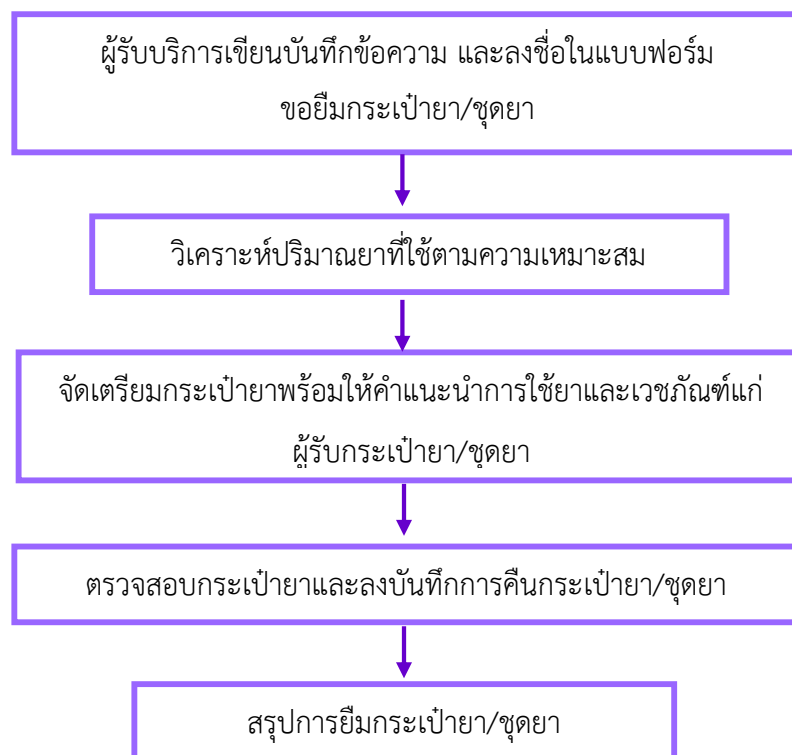



กิจกรรมคุ้มครองผู้บริโภค (อย.น้อย)

งบประมาณกิจกรรมคุ้มครองผู้บริโภค (อย.น้อย)

งบประมาณที่ตั้งไว้ 6,000.00 บาท ใช้จริง 1,100.00 บาท คิดเป็นร้อยละ 18.33

การคุ้มครองผู้บริโภค หมายถึง การปกป้องดูแลผู้บริโภค ให้ได้รับความปลอดภัย เป็นธรรม และประหยัด จากการบริโภคสินค้าและบริการ ซึ่งในปัจจุบัน มีการแข่งขันกันในเรื่องธุรกิจมาก ทำให้ผู้ผลิตแข่งกันผลิตและบริการ เพื่อตอบสนองต่อความต้องการของผู้บริโภค แต่พบว่า มีผู้ผลิตจำนวนมาก ไม่น้อย ที่ไม่คำนึงถึงความปลอดภัยของผู้บริโภค ด้วยเหตุนี้รัฐบาล จึงต้องทำหน้าที่ดูแล และกำกับแก้ไข และงานคุ้มครองผู้บริโภคเป็นกิจกรรมหนึ่งของงานอนามัยโรงเรียน ซึ่งทำหน้าที่เผยแพร่ความรู้ เพื่อสร้างนิสัยการบริโภคที่เป็นการส่งเสริมสุขภาพ ประหยัด และเกิดประโยชน์สูงสุด รวมทั้งการเฝ้าระวังผลิตภัณฑ์สุขภาพ ตรวจสอบสารปนเปื้อนในอาหาร ความสะอาดของภาชนะและผู้นำอาหาร เพื่อให้นักเรียน ครูอาจารย์ ปลอดภัยจากการบริโภคและเป็นผู้บริโภคที่ฉลาด

วัตถุประสงค์ของกิจกรรมคุ้มครองผู้บริโภค (อย.น้อย)

- 1) เพื่อจัดกิจกรรมให้ความรู้และมีทักษะเกี่ยวกับการเลือกซื้อ/เลือกใช้อาหาร ยา และเครื่องสำอาง สามารถหลีกเลี่ยงผลิตภัณฑ์เกี่ยวกับอาหาร ยา และเครื่องสำอางที่มีส่วนประกอบของสารปนเปื้อนในอาหาร หรือสารห้ามใช้และสารอันตราย
- 2) เพื่อจัดกิจกรรมให้ความรู้และทักษะในการตรวจสอบสารปนเปื้อนในอาหาร ด้วยชุดทดสอบ พิจารณาส่งเกตสารปนเปื้อนหรือสารอันตรายโดยสังเกตจากลักษณะทางกายภาพของอาหาร ยา และเครื่องสำอางได้
- 3) เพื่อให้นักเรียน ครู บุคลากร พ่อค้า แม่ค้า ผู้ปกครอง และชุมชนได้รับอาหารที่สะอาดปลอดภัย
- 4) ส่งเสริมการเรียนรู้ การมีส่วนร่วม และเผยแพร่ความรู้ด้านคุ้มครองผู้บริโภคให้นักเรียน ครู พ่อค้า แม่ค้า ผู้ปกครอง และบุคลากรในโรงเรียนและชุมชน
- 5) เพื่อคุ้มครองผู้บริโภคไม่ให้เสียเปรียบผู้ผลิต
- 6) เพื่อคุ้มครองผู้บริโภค ไม่ให้ตกเป็นเหยื่อของการโฆษณา



ขั้นตอนการดำเนินการ

1. การคัดเลือกนักเรียนเข้ากิจกรรม อ.ย.น้อย
 - 1.1 ประชาสัมพันธ์โครงการให้แก่นักเรียน ม.1- ม.6 ได้ทราบนโยบายและรายละเอียดของโครงการ
 - 1.2 รับสมัครนักเรียนที่มีความสนใจเข้าร่วมโครงการ อ.ย.น้อย
 - 1.3 แจกผลนักเรียนที่เข้าร่วมโครงการ อ.ย.น้อย
 - 1.4 ประชุมชี้แจงในการดำเนินงานโครงการ อ.ย.น้อย
 - 1.5 แบ่งกลุ่มนักเรียนในการทำกิจกรรมต่าง ๆ ของโครงการ อ.ย.น้อย เข้ากิจกรรมชมรม เลือกหัวหน้า รองหัวหน้า เลขานุการและประชาสัมพันธ์ชมรม วางแผน ดำเนินกิจกรรมประชุมร่วมกันในชมรม
2. แนวทางการดำเนินงาน
 - 2.1 จัดประชาสัมพันธ์โครงการ อ.ย.น้อย ให้แก่นักเรียน ครู ผู้ปกครองทราบ และชุมชนใกล้เคียงโรงเรียนได้ทราบ
 - 2.2 ดำเนินการรับสมัครนักเรียนที่เข้าร่วมโครงการ อ.ย.น้อย
 - 2.3 ชี้แจงวัตถุประสงค์แก่นักเรียนที่เข้าร่วมโครงการและจัดประชุม
 - 2.4 ชมรม อ.ย. น้อย ทำกิจกรรมสุ่มตรวจสอบสารปนเปื้อนในอาหารจากโรงอาหารของโรงเรียนตลาดที่อยู่ใกล้โรงเรียน หรือตลาดใกล้บ้านนักเรียน ถ้าตรวจพบสารพิษตกค้าง ให้ทางชมรมแจ้งเตือนนักเรียนในโรงเรียนทราบ พร้อมกับแจ้งผลให้ผู้ประกอบการแก้ไขหากผู้ประกอบการไม่ดำเนินการแก้ไขและตรวจพบสารพิษตกค้างอีก ให้ทางชมรมฯ รายงานผลแก่สำนักงานสาธารณสุขจังหวัดหรือสำนักงานคณะกรรมการอาหารและยารับทราบ เพื่อดำเนินการตามอำนาจหน้าที่ต่อไป
 - 2.5 จัดนิทรรศการ บอร์ดความรู้ เติมนรณรงค์เกี่ยวกับข่าวสารโครงการ อ.ย. น้อย, สาระน่ารู้เกี่ยวกับการบริโภค



กิจกรรมป้องกันและส่งเสริมสุขภาพ

งบประมาณกิจกรรมป้องกันและส่งเสริมสุขภาพ

งบประมาณที่ตั้งไว้ 17,800.00บาท ใช้จริง 13,660.00 บาท คิดเป็นร้อยละ 76.74

งานอนามัยโรงเรียนมีจุดมุ่งหมายเพื่อป้องกันรักษาและส่งเสริมสุขภาพนักเรียนและบุคลากรในโรงเรียนทุกคนให้สมบูรณ์ พร้อมทั้งทางด้านร่างกาย จิตใจ อารมณ์ และสังคม เรื่องสุขภาพอนามัยในโรงเรียนเป็นสิ่งสำคัญอย่างยิ่งที่ต้องส่งเสริมให้กับบุคลากรในโรงเรียน โดยเฉพาะนักเรียนซึ่งอยู่ในวัยกำลังเจริญเติบโต ถ้าสุขภาพดีอนามัยดี สิ่งอื่น ๆ ก็จะไปด้วย ดังนั้นเพื่อให้ นักเรียนได้รับการพัฒนาด้านสุขภาพที่ดี ปฏิบัติตนถูกสุขลักษณะอนามัย มีความรู้ ความเข้าใจในการป้องกันและดูแลสุขภาพให้แข็งแรง และส่งผลไปสู่อนามัยที่ดีในครอบครัว-ชุมชนของนักเรียนด้วย อันเป็นการพัฒนาคนตามนโยบายของทางราชการ โรงเรียนจึงตระหนักถึงความสำคัญจึงจัดให้มีกิจกรรมป้องกันและส่งเสริมความรู้ด้านสุขภาพ เพื่อพัฒนาส่งเสริมความรู้ และทักษะชีวิตในการดูแลป้องกันตนเองให้ปลอดภัยจากโรคต่าง ๆ รวมถึงยาเสพติด และโรคเอดส์ เพื่อให้ นักเรียนมีความรู้ และวิธีการปฏิบัติตน และการมีพฤติกรรมที่นำไปสู่การมีสุขภาพที่ดี

วัตถุประสงค์ของกิจกรรมป้องกันและส่งเสริมสุขภาพ

- 1) เพื่อแก้ไขพัฒนานักเรียนที่มีน้ำหนักส่วนสูงไม่ผ่านเกณฑ์มาตรฐาน
- 2) เพื่อให้ นักเรียนมีความรู้ความเข้าใจและรู้จักปฏิบัติตนให้มีสุขภาพผ่านเกณฑ์มาตรฐาน
- 3) เพื่อให้ นักเรียนและบุคลากรในโรงเรียนมีข้อมูลด้านสุขภาพและสามารถนำความรู้ที่ได้ไปปฏิบัติในชีวิตประจำวันได้
- 4) เพื่อให้ นักเรียนและบุคลากรในโรงเรียนสามารถป้องกันตนเองจากภาวะเสี่ยงด้านสุขภาพได้โดยมีการจัดกิจกรรม ดังนี้
 - กิจกรรมเผยแพร่ข้อมูลวันงดสูบบุหรี่โลก
 - กิจกรรมรณรงค์และป้องกันไข้เลือดออก
 - กิจกรรมบริจาคโลหิต
 - กิจกรรมวันต่อต้านยาเสพติด



- กิจกรรมตรวจสอบสุขภาพประจำปี
- กิจกรรมฟันสะอาด เหงือกแข็งแรง ของนักเรียนชั้นมัธยมศึกษาปีที่ 1
- กิจกรรมรณรงค์เรื่องยาเสพติด และสุขภาพอนามัย
- กิจกรรมเผยแพร่ความรู้ด้านสุขภาพ โดยการประชาสัมพันธ์หน้าเสาธง และจัดบอร์ดประชาสัมพันธ์

ส่งเสริมความเจริญเติบโตให้สมวัย

การเจริญเติบโตและพัฒนาการถือว่าเป็นสิ่งที่ควบคู่กับวิถีการดำเนินชีวิตของมนุษย์ ซึ่งมีอิทธิพลมาจากพันธุกรรม หรือเชื้อชาติ อันเป็นลักษณะติดตัวมาแต่กำเนิด และอิทธิพลที่มาจากสิ่งแวดล้อม เช่น สิ่งแวดล้อมทางด้านเศรษฐกิจ สังคม ภาวะโภชนาการ ความสัมพันธ์ระหว่างบุคคลในครอบครัว ฯลฯ การเจริญเติบโตและพัฒนาการของแต่ละช่วงวัยถือว่ามีความสำคัญอย่างมากต่อรูปแบบของวิถีการดำเนินชีวิตในอนาคต ซึ่งพบว่ามีปัจจัยต่าง ๆ หลายประการที่ส่งผลต่อการเจริญเติบโตและพัฒนาการของทุกช่วงวัย ได้แก่ พันธุกรรม เชื้อชาติ ภาวะโภชนาการ ความสัมพันธ์ของบุคคลในครอบครัว ระดับเศรษฐกิจและสังคมของครอบครัว ขนบธรรมเนียมประเพณี และวัฒนธรรม สภาพแวดล้อมทางอารมณ์ การเจ็บป่วย และฤดูกาล งานอนามัยโรงเรียนจึงมีการประเมินผลดัชนีมวลกายของนักเรียนทั้งโรงเรียน เพื่อเปรียบเทียบการเจริญเติบโตของนักเรียนว่าอยู่ในเกณฑ์ใด และแนะนำนักเรียนในลำดับต่อไป



การสรุปผลดัชนีมวลกายของนักเรียนแต่ละช่วงชั้น ประจำปีการศึกษา 2563

สรุปผลดัชนีมวลกาย นักเรียนชั้นมัธยมศึกษาปีที่ 1					สรุปผลดัชนีมวลกาย นักเรียนชั้นมัธยมศึกษาปีที่ 2				
คุณภาพนักเรียน	ชาย	หญิง	รวม	ร้อยละ	คุณภาพนักเรียน	ชาย	หญิง	รวม	ร้อยละ
ผอม	75	74	149	45	ผอม	63	55	118	37
ปกติ	41	67	108	33	ปกติ	35	78	113	36
น้ำหนักเกิน	15	10	25	8	น้ำหนักเกิน	14	22	36	11
อ้วน	23	12	35	11	อ้วน	20	13	33	10
อ้วนมาก	9	4	13	4	อ้วนมาก	7	9	16	5
อ้วนอันตราย	0	0	0	0	อ้วนอันตราย	0	0	0	0
รวมทั้งหมด	163	167	330	100	รวมทั้งหมด	139	177	316	100

สรุปผลดัชนีมวลกาย นักเรียนชั้นมัธยมศึกษาปีที่ 3					สรุปผลดัชนีมวลกาย นักเรียนชั้นมัธยมศึกษาปีที่ 4				
คุณภาพนักเรียน	ชาย	หญิง	รวม	ร้อยละ	คุณภาพนักเรียน	ชาย	หญิง	รวม	ร้อยละ
ผอม	52	44	96	32	ผอม	20	41	61	26
ปกติ	51	62	113	38	ปกติ	31	76	107	46
น้ำหนักเกิน	10	15	25	8	น้ำหนักเกิน	6	13	19	8
อ้วน	24	15	39	13	อ้วน	13	21	34	15
อ้วนมาก	17	8	25	8	อ้วนมาก	5	5	10	4
อ้วนอันตราย	1	0	1	0	อ้วนอันตราย	0	0	0	0
รวมทั้งหมด	155	144	299	100	รวมทั้งหมด	75	156	231	100

สรุปผลดัชนีมวลกาย นักเรียนชั้นมัธยมศึกษาปีที่ 5					สรุปผลดัชนีมวลกาย นักเรียนชั้นมัธยมศึกษาปีที่ 6				
คุณภาพนักเรียน	ชาย	หญิง	รวม	ร้อยละ	คุณภาพนักเรียน	ชาย	หญิง	รวม	ร้อยละ
ผอม	20	48	68	28	ผอม	20	36	56	22
ปกติ	41	58	99	40	ปกติ	49	68	117	46
น้ำหนักเกิน	12	19	31	13	น้ำหนักเกิน	12	17	29	11
อ้วน	14	24	38	15	อ้วน	16	19	35	14



อ้วนมาก	6	4	10	4	อ้วนมาก	6	8	14	6
อ้วนอันตราย	0	0	0	0	อ้วนอันตราย	1	1	2	1
รวมทั้งหมด	93	153	246	100	รวมทั้งหมด	104	149	253	100

แผนภูมิแสดงผลดัชนีมวลกายนักเรียน ปีการศึกษา 2563

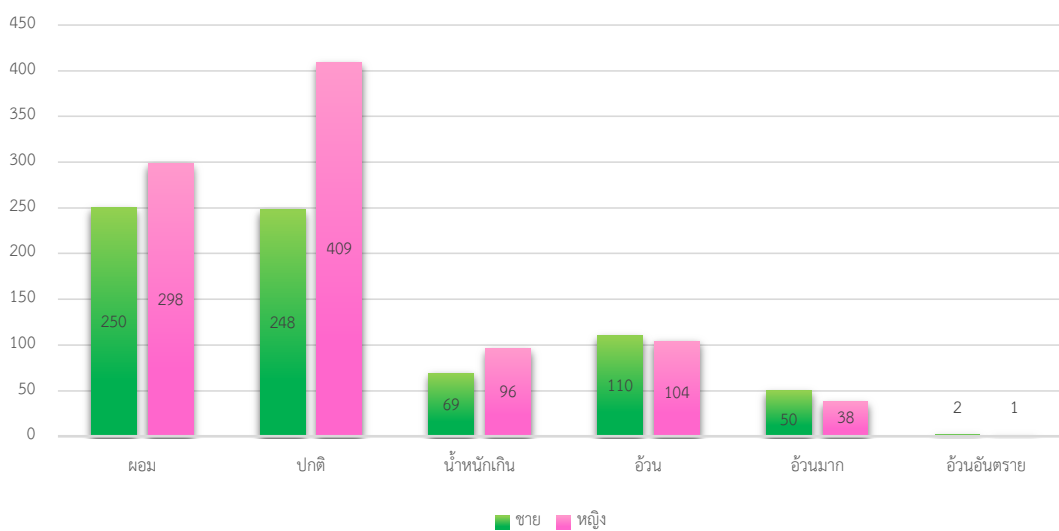

สรุปผลดัชนีมวลกายนักเรียน ปีการศึกษา 2563

คุณภาพนักเรียน	ชาย	หญิง	รวม	ร้อยละ
ผอม	250	298	548	33
ปกติ	248	409	657	39
น้ำหนักเกิน	69	96	165	10
อ้วน	110	104	214	13
อ้วนมาก	50	38	88	5
อ้วนอันตราย	2	1	3	0
รวมทั้งหมด	729	946	1675	100



จุดเด่นของโครงการส่งเสริมสุขภาพและอนามัย

1. จุดเด่นกิจกรรมบริการสุขภาพอนามัย คือ การบริการด้านสุขภาพอย่างเป็นระบบ เป็นการดำเนินงานเพื่อการส่งเสริม ป้องกันการเกิดโรคในเด็กวัยเรียน ซึ่งการเจ็บป่วยเป็นปัจจัยสำคัญที่เป็นอุปสรรคต่อการเรียนของนักเรียน ดังนั้นในการดำเนินงานในส่วนนี้เป็นการช่วยเหลือนักเรียนในเบื้องต้น ที่สำคัญคือต้องมีการวางแผนร่วมกับครูที่ปรึกษาซึ่งรับผิดชอบนักเรียนในที่ปรึกษาของตนเอง เพื่อร่วมค้นหาปัญหา วางแผน ดำเนินงานตามแผนและประเมินผล กิจกรรมด้านการบริการสุขภาพแก่นักเรียนจะครอบคลุมการบริการด้านต่าง ๆ เช่น การได้รับบริการสุขภาพเบื้องต้น การปฐมพยาบาลเบื้องต้น การส่งต่อนักเรียนในกรณีฉุกเฉิน การสร้างเสริมภูมิคุ้มกัน เป็นต้น

2. จุดเด่นกิจกรรมคุ้มครองผู้บริโภค (อย.น้อย) คือ การดำเนินการอย่างเป็นระบบ และมีการกำหนดระยะเวลา และดำเนินการตามแผนที่วางไว้ ทำให้ผู้บริโภคจะได้รับทราบข่าวสารเกี่ยวกับวิธีการเลือกซื้อสินค้าและเลือกใช้บริการที่มีคุณภาพทำให้ได้รับความปลอดภัย ความเป็นธรรม และประหยัด ช่วยให้ผู้บริโภคได้รับรู้สิทธิของตนเองและรู้จักเรียกร้อง เมื่อได้รับความเสียหายและความเดือดร้อนจากการใช้สินค้าและบริการเป็นการสร้างนิสัยในการบริโภคให้แก่ผู้บริโภคเพื่อส่งเสริมพยานามัย ประหยัดและสามารถใช้ทรัพยากรของชาติให้เป็นประโยชน์มากที่สุด

3. จุดเด่นกิจกรรมป้องกันและส่งเสริมสุขภาพ คือ เป็นกิจกรรมที่ทำให้นักเรียนได้รู้จักตนเองมากขึ้น เพื่อให้ตัวนักเรียนได้สนใจในสุขภาพและความเปลี่ยนแปลงของตนเอง และสามารถดูแลตนเองเพื่อให้มีภาวะความเจริญเติบโตตามเกณฑ์ได้ และงานอนามัยโรงเรียนได้ปฏิบัติตามคำสั่งและหนังสือเข้าที่ได้รับ เป็นการช่วยประชาสัมพันธ์ ให้ข้อมูลเป็นกิจกรรมที่ให้ข้อมูลความรู้ด้านสุขภาพอนามัย ซึ่งปัจจุบันมีโรคภัยต่าง ๆ มากมาย ช่วยส่งเสริมและป้องกัน ที่อาจทำให้เกิดภาวะเสี่ยงในการเป็นโรคนั้น ๆ และรายการผลการปฏิบัติกิจกรรมที่สำเร็จลุล่วงไปได้ด้วยดี และได้รับความร่วมมือเป็นอย่างดีจากหน่วยงานภายนอก นักเรียน และคณะครูในโรงเรียน

จุดด้อยของโครงการส่งเสริมสุขภาพและอนามัย

1. จุดด้อยกิจกรรมบริการสุขภาพอนามัย คือ ในบางเวลาที่เจ้าหน้าที่ประจำห้องพยาบาลไม่อยู่ ไม่ว่าจะเป็กรณีพานักเรียนไปโรงพยาบาล หรือไปปฏิบัติหน้าที่อื่น ๆ ทำให้ห้องพยาบาลไม่มีคนประจำอยู่ เมื่อมีนักเรียนเจ็บป่วยมาใช้บริการก็ไม่สามารถใช้บริการได้ และยังมียาและเวชภัณฑ์ที่ไม่เพียงพอต่อการให้บริการ เนื่องจากมีความจำกัดในการใช้จ่ายบางชนิด รวมไปถึงการส่งต่อนักเรียนในกรณีฉุกเฉินยังมีความล่าช้า ในการใช้รถ เนื่องจากบางครั้งรถโรงเรียนติดภารกิจอื่น ๆ



2. จุดด้อยกิจกรรมคุ้มครองผู้บริโภค (อย.น้อย) คือ แกนนำของชุมนุม อย.น้อย มีจำนวนน้อย ทำให้การดำเนินการ การเข้าถึงผู้บริโภคอื่น ๆ ภายในโรงเรียนยังไม่ทั่วถึง รวมถึงยังไม่ได้รับการสนับสนุนที่เพียงพอ ทำให้กิจกรรมคุ้มครองผู้บริโภค ยังไม่มีบทบาทหน้าที่เพียงพอที่จะได้รับความสนใจภายในโรงเรียน

3. จุดด้อยกิจกรรมป้องกันและส่งเสริมสุขภาพ คือ การสำรวจข้อมูลเบื้องต้น ได้แก่ ข้อมูลน้ำหนัก ส่วนสูงของนักเรียน ยังมีนักเรียนผ่านเกณฑ์มาตรฐานไม่ถึงร้อยละ 80 ตามที่กำหนดไว้ และการทำให้นักเรียนผ่านเกณฑ์ยังเป็นไปได้ยากเนื่องจากพฤติกรรมกิน และการใช้ชีวิตของนักเรียนแต่ละคนแตกต่างกัน

สิ่งที่ต้องปรับปรุงแก้ไข

1. สิ่งที่ต้องปรับปรุงแก้ไขกิจกรรมบริการสุขภาพอนามัย คือ จากกรณีเจ้าหน้าที่ห้องพยาบาลต้องนำนักเรียนส่งต่อโรงพยาบาลหรือจำเป็นต้องไปปฏิบัติหน้าที่ในส่วนอื่น ทำให้ไม่มีเจ้าหน้าที่ประจำห้องพยาบาลในช่วงเวลานั้น จึงควรจัดหาเจ้าหน้าที่เพิ่มเติมที่สามารถทำการปฐมพยาบาลเบื้องต้นได้มาช่วยในส่วนนี้

2. สิ่งที่ต้องปรับปรุงแก้ไขกิจกรรมคุ้มครองผู้บริโภค (อย.น้อย) คือ ต้องจัดกิจกรรมอย่างต่อเนื่องโดยมีชุมชน และบุคลากรต่าง ๆ ในโรงเรียนมามีส่วนร่วมเพื่อให้การดำเนินงานมีประสิทธิภาพมากขึ้น

3. สิ่งที่ต้องปรับปรุงแก้ไขกิจกรรมป้องกันและส่งเสริมสุขภาพ คือ จัดโครงการให้กับนักเรียนที่มีผลดัชนีมวลกายอยู่ในเกณฑ์อ้วน และอ้วนผิดปกติ โดยให้ผู้ปกครองนักเรียนมีส่วนร่วมในการช่วยปรับเปลี่ยนพฤติกรรมการกินของนักเรียนให้นักเรียนมีผลดัชนีมวลกายอยู่ในเกณฑ์สมส่วน ลดภาวะเสี่ยงในการเกิดโรคต่าง ๆ ควรจัดสรรงบประมาณให้เพียงพอต่อการเผยแพร่ ประชาสัมพันธ์ เพื่อให้นักเรียน ครู บุคลากรในโรงเรียน และชุมชน ได้รับข้อมูลข่าวสารอย่างทั่วถึงมากยิ่งขึ้น

ข้อเสนอแนะในการดำเนินการต่อไป

1. ข้อเสนอแนะในการดำเนินการต่อไปกิจกรรมบริการสุขภาพอนามัย
 - ควรจัดให้มีบุคลากรช่วยดูแลห้องพยาบาลเพิ่มเติม ในกรณีที่เจ้าหน้าที่ห้องพยาบาลต้องนำนักเรียนส่งโรงพยาบาล
 - ฝึกอบรมนักเรียนที่สนใจในเรื่องสุขภาพ ให้เข้ามามีส่วนร่วมในกิจกรรมบริการสุขภาพ และเรื่องอื่น ๆ ตามสมควร เพื่อให้นักเรียนมีประสบการณ์
2. ข้อเสนอแนะในการดำเนินการต่อไปกิจกรรมคุ้มครองผู้บริโภค (อย.น้อย)
 - สมาชิกชุมนุม อย.น้อย มีจำนวนน้อยเกินไป ควรจัดหานักเรียนแกนนำเพิ่มเติม



- ควรจัดให้นักเรียนมีกิจกรรมอย่างต่อเนื่อง
- ควรจัดทำคู่มือ อย.น้อย เพื่อเป็นแนวทางให้แก่นักเรียนในชุมชนนำไปเผยแพร่ต่อ
- ควรจัดกิจกรรมให้ชุมชนมีส่วนร่วม เพื่อเป็นการรณรงค์เผยแพร่สิทธิผู้บริโภคไม่ให้

โดนเอาเปรียบ

3. ข้อเสนอแนะในการดำเนินการต่อไปกิจกรรมป้องกันและส่งเสริมสุขภาพ
 - ควรมีโครงการรองรับนักเรียนที่มีผลัดชั้นมีผลกายอยู่ในเกณฑ์ผิดปกติ
 - ควรมีกิจกรรมที่แตกต่าง สร้างสรรค์ เพื่อดึงดูดความสนใจนักเรียน



ชื่อโครงการ ประกันอุบัติเหตุนักเรียน ครู และบุคลากรทางการศึกษา
ชื่อหัวหน้าโครงการ นางมณฑาทิพย์ หยุหนู

งบประมาณกิจกรรมประกันอุบัติเหตุนักเรียน ครู และบุคลากรทางการศึกษา

งบประมาณที่ตั้งไว้ 427,000.00 บาท ใช้จริง 394,220.00 บาท คิดเป็นร้อยละ 92.32

โรงเรียนสุราษฎร์ธานี ๒ เป็นโรงเรียนขนาดใหญ่ ผู้ปกครองให้ความไว้วางใจส่งบุตรหลานมาเข้าเรียนเป็นจำนวนมาก แม้ว่าโรงเรียนสุราษฎร์ธานี ๒ มีมาตรการในการรักษาความปลอดภัยภายในโรงเรียน โดยการจัดเวร และจัดสถานที่ต่าง ๆ ให้นักเรียนและบุคลากรได้รับความปลอดภัยที่สุด ในขณะที่อยู่ในโรงเรียน แต่อุบัติเหตุเป็นสิ่งที่เกิดขึ้นโดยไม่คาดคิด การประกันอุบัติเหตุจึงเป็นวิธีการที่จะลดภาระค่าใช้จ่ายการรักษาพยาบาลที่โรงเรียนจะต้องรับภาระในเบื้องต้น จากสถิติข้อมูลด้านการเคลมประกันของนักเรียน ในระยะเวลา 1-2 ปีที่ผ่านมา นักเรียนและบุคลากรของโรงเรียนสุราษฎร์ธานี ๒ ประสบอุบัติเหตุทั้งภายในและนอกโรงเรียนเป็นจำนวนมาก

ดังนั้น เพื่อลดความเสี่ยงในการภาระค่าใช้จ่ายของโรงเรียน และเพื่อเป็นหลักประกันในด้านสวัสดิการของนักเรียนและบุคลากรในขณะที่อยู่ในโรงเรียน จึงควรมีการประกันอุบัติเหตุให้กับนักเรียน ทั้งนี้ การประกันอุบัติเหตุให้กับนักเรียน การประกันอุบัติเหตุดังกล่าวครอบคลุมไปถึงบุคลากรของโรงเรียนทุกคนโดยไม่ต้องชำระค่าเบี้ยประกันเพิ่ม

วัตถุประสงค์ของโครงการประกันอุบัติเหตุนักเรียน ครู และบุคลากรทางการศึกษา

- 1) เพื่อให้ นักเรียน ครู และบุคลากรของโรงเรียนสุราษฎร์ธานี ๒ มีหลักประกันเมื่อเกิดอุบัติเหตุในโรงเรียนและนอกโรงเรียน
- 2) เพื่อลดภาระของโรงเรียนในการจ่ายค่ารักษาพยาบาลเมื่อได้รับอุบัติเหตุ
- 3) เพื่อให้ผู้ปกครอง มั่นใจในสวัสดิภาพและสวัสดิการของนักเรียนเมื่อได้รับอุบัติเหตุ

เป้าหมายของโครงการ

- 1) เป้าหมายเชิงปริมาณ
นักเรียน ครู และบุคลากรของโรงเรียนสุราษฎร์ธานี ๒ ร้อยละ 100 ได้รับการประกันอุบัติเหตุ
- 2) เป้าหมายเชิงคุณภาพ



นักเรียน ครู และบุคลากรของโรงเรียนสุราษฎร์ธานี ๒ ได้รับความปลอดภัย
ในสวัสดิภาพและสวัสดิการที่ดี

วิธีดำเนินการ

- 1) ประชุมวางแผน เพื่อกำหนดรายละเอียดโครงการ
- 2) เสนอโครงการเพื่อขออนุมัติ
- 3) ดำเนินการจัดกิจกรรมตามแผนการจัดกิจกรรม
- 4) ประเมินผลการจัดกิจกรรม
- 5) สรุปรายงานผลการดำเนินโครงการ

จุดเด่นโครงการประกันอุบัติเหตุนักเรียน ครู และบุคลากรทางการศึกษา

เป็นโครงการที่ลดภาระค่าใช้จ่ายของผู้ปกครอง นักเรียนสามารถเข้ารับการรักษาตัวได้ทุก
โรงพยาบาลเนื่องจากอุบัติเหตุเป็นสิ่งที่อยู่รอบตัวของเรา และอุบัติเหตุเกิดขึ้นได้ตลอดเวลา เกิดขึ้น
ได้ง่าย ไม่เลือกสถานที่เกิดได้กับทุกคน นักเรียน ครูและบุคลากรในโรงเรียนก็อาจเกิดอุบัติเหตุได้
เช่นกัน เช่น หกล้มแขนหัก จากการขี่จักรยานพาหนะ สุนัขหรือแมวกัด เป็นต้น ซึ่งอุบัติเหตุเหล่านี้ทำ
ให้นักเรียนได้รับบาดเจ็บได้ง่าย ดังนั้นเรา การทำประกันอุบัติเหตุ เป็นทางเลือกใช้สิทธิการรักษาได้
ทันท่วงที

จุดด้อยโครงการประกันอุบัติเหตุนักเรียน ครู และบุคลากรทางการศึกษา

คือ เบี้ยที่เก็บจากนักเรียนยังเป็นเบี้ยเดิมที่ใช้มาหลายปี คือ 250 บาท/คน แต่บริษัทประกัน
มีการเพิ่มเบี้ยสูงขึ้นในแต่ละปี ทำให้ยอดเงินที่เก็บมานั้น มีความคุ้มครองน้อยคือคุ้มครองการ
รักษาพยาบาลแค่ 6,000 บาท/อุบัติเหตุ และโรงพยาบาลเป็นโรงพยาบาลเอกชนทำให้มีค่ารักษาที่สูง
ความคุ้มครองที่ได้รับก็อาจจะไม่เพียงพอในบางกรณี

สิ่งที่ต้องปรับปรุงแก้ไข

คือ โรงเรียนควรมีการปรับเบี้ยประกันเพิ่มขึ้นเล็กน้อย เพื่อประโยชน์ในการคุ้มครอง
นักเรียน ครู และบุคลากรในโรงเรียนที่ดีกว่า



สรุปผลแบบประเมินความพึงพอใจของผู้ใช้บริการห้องพยาบาล
งานอนามัยโรงเรียน กลุ่มบริหารทั่วไป
โรงเรียนสุราษฎร์ธานี ๒
ปีการศึกษา 2563

.....

สรุปแบบประเมินความพึงพอใจในการใช้บริการงานอนามัยโรงเรียน กลุ่มบริหารทั่วไป
โรงเรียนสุราษฎร์ธานี ภาคเรียนที่ 1 ปีการศึกษา 2563 มีผลการประเมินดังนี้

1. กลุ่มประชากรและตัวอย่าง

นักเรียน ครูและบุคลากร โรงเรียนสุราษฎร์ธานี ๒ ที่ใช้บริการห้องพยาบาล โดยการสุ่ม
ตัวอย่าง และเก็บแบบประเมินเพื่อสรุปผล จำนวน 60 คน

2. ระยะเวลาดำเนินการ

ปีการศึกษา 2563 (มิถุนายน 2563 – มีนาคม 2564)

3. เครื่องมือที่ใช้ในการประเมิน

แบบประเมินความพึงพอใจของผู้ใช้บริการห้องพยาบาล งานอนามัย โรงเรียนสุราษฎร์ธานี ๒

4. การวิเคราะห์ข้อมูล

สถิติที่ใช้ในการวิเคราะห์ความพึงพอใจของผู้ใช้บริการห้องพยาบาล งานอนามัย โรงเรียนสุราษฎร์ธานี ๒
คือ การใช้ค่าร้อยละ

5. ผลการวิเคราะห์ข้อมูล

แบบประเมินความพึงพอใจของผู้ใช้บริการห้องพยาบาล งานอนามัย โรงเรียนสุราษฎร์ธานี ๒
ปีการศึกษา 2563 (มิถุนายน 2563 – มีนาคม 2564) มีผลการประเมินดังตารางต่อไปนี้



ตารางที่ 1 ข้อมูลทั่วไปของผู้รับบริการ

สถานภาพ	จำนวน	ร้อยละ
1. เพศ		
ชาย	18	(30.00)
หญิง	42	(70.00)
รวม	60	(100.00)
2. สถานภาพ		
ครู	8	(13.30)
เจ้าหน้าที่	4	(6.70)
นักเรียน	48	(80.00)
รวม	60	(100.00)
3. ความถี่ในการใช้บริการ		
น้อยกว่า 5 ครั้ง	34	(56.70)
5-10 ครั้ง	16	(26.70)
มากกว่า 10 ครั้งขึ้นไป	8	(13.30)
ไม่เคยใช้บริการ	2	(3.30)
รวม	60	(100.00)



ตารางที่ 2 ความพึงพอใจของผู้รับบริการ โดยแสดงค่าร้อยละ

รายการประเมิน	ระดับความพึงพอใจ					ค่าเฉลี่ย	ส่วนเบี่ยงเบนมาตรฐาน	แปลผล
	5	4	3	2	1			
	มากที่สุด	มาก	ปานกลาง	น้อย	น้อยที่สุด			
1.เจ้าหน้าที่ห้องพยาบาล มีทักษะความรู้ ความสามารถในการปฐมพยาบาลเบื้องต้น	34	24	2	0	0	4.53	0.57	มากที่สุด
2.การส่งต่อผู้ป่วย เมื่อเกิดอุบัติเหตุและเจ็บป่วย	34	25	1	0	0	4.55	0.53	มากที่สุด
3.การให้คำปรึกษาปัญหาด้านสุขภาพเบื้องต้น และการปฏิบัติตนเมื่อเจ็บป่วย	38	17	5	0	0	4.55	0.65	มากที่สุด
4.การประชาสัมพันธ์ เผยแพร่ความรู้เกี่ยวกับการดูแลสุขภาพ	27	28	4	0	1	4.33	0.75	มากที่สุด
5.ยาและเวชภัณฑ์เพียงพอ กับความต้องการ	34	22	4	0	0	4.50	0.62	มากที่สุด
6.ให้บริการด้วยความเต็มใจ รวดเร็ว เอาใจใส่	40	16	3	1	0	4.58	0.67	มากที่สุด
7.บรรยากาศ สิ่งแวดล้อม และความสะอาดภายในห้องพยาบาล เช่น มีแสงสว่างเพียงพอ อากาศถ่ายเทสะดวก เสียงนอกรบกวน เครื่องมือปฐมพยาบาล สะอาดถูกสุขลักษณะ	31	25	1	3	0	4.40	0.76	มากที่สุด
8.การจัดเก็บสถิติการให้บริการของผู้มารับบริการ	34	20	6	0	0	4.47	0.68	มากที่สุด
9.การบริการสุขภาพเบื้องต้น เช่น ชั่งน้ำหนัก วัดส่วนสูงและการจัดเก็บข้อมูลประวัติสุขภาพ	41	15	4	0	0	4.62	0.61	มากที่สุด
10.ความพึงพอใจต่อคุณภาพการให้บริการสุขภาพอนามัย ในภาพรวม	44	14	1	1	0	4.68	0.60	มากที่สุด



จากตารางที่ 2 พบว่าความพึงพอใจมากที่สุด คือ ความพึงพอใจต่อคุณภาพการให้บริการ สุขภาพอนามัยในภาพรวม คิดเป็นร้อยละ 4.68 ลำดับที่สอง คือ การบริการตรวจสอบสุขภาพเบื้องต้น เช่น ชั่งน้ำหนัก วัดส่วนสูง และการจัดเก็บข้อมูลประวัติสุขภาพ คิดเป็นร้อยละ 4.62 ลำดับที่สาม คือ ให้บริการด้วยความเต็มใจ รวดเร็ว เอาใจใส่ คิดเป็นร้อยละ 4.58 ลำดับที่สี่ คือ การให้คำปรึกษา ปัญหาด้านสุขภาพเบื้องต้น และการปฏิบัติตนเมื่อเจ็บป่วย คิดเป็นร้อยละ 4.55 ลำดับที่ห้า การส่งต่อ ผู้ป่วยเมื่อเกิดอุบัติเหตุและเจ็บป่วย คิดเป็นร้อยละ 4.55 ลำดับที่หก คือ เจ้าหน้าที่ห้องพยาบาล มีทักษะความรู้ ความสามารถในการปฐมพยาบาลเบื้องต้น คิดเป็นร้อยละ 4.53 ลำดับที่เจ็ด คือ ยยาและเวชภัณฑ์เพียงพอกับความต้องการ คิดเป็นร้อยละ 4.50 ลำดับที่แปด คือ การจัดเก็บสถิติการ ให้บริการของผู้มารับบริการ คิดเป็นร้อยละ 4.47 ลำดับที่เก้า คือ บรรยากาศ สิ่งแวดล้อม และความสะอาดภายในห้องพยาบาล เช่น มีแสงสว่างเพียงพอ อากาศถ่ายเทสะดวก เสียงนอน อุปกรณ์ เครื่องมือปฐมพยาบาลสะอาดถูกสุขลักษณะ คิดเป็นร้อยละ 4.40 และลำดับที่สิบ คือ การประชาสัมพันธ์ เผยแพร่ความรู้เกี่ยวกับการดูแลสุขภาพ คิดเป็นร้อยละ 4.33

ตารางที่ 3 ผลการวิเคราะห์ภาพรวมของแบบสอบถามที่ใช้เกณฑ์ค่าคะแนน 5 ระดับ

ผลการวิเคราะห์	ภาพรวม
คะแนนรวม	2713
ค่าเฉลี่ย	4.52
ส่วนเบี่ยงเบนมาตรฐาน	0.49
C.V.(%)	10.77
แปลผล	มากที่สุด

จากตารางที่ 3 พบว่า ภาพรวมของความพึงพอใจของผู้ใช้บริการห้องพยาบาล งานอนามัย โรงเรียน คิดเป็นร้อยละ 4.52 ส่วนเบี่ยงเบนมาตรฐานเท่ากับ 0.49 ซึ่งอยู่ในระดับ **มากที่สุด**

เกณฑ์การประเมิน

คะแนนเฉลี่ยสูงกว่า	4.21- 50.00	นักเรียนมีความพึงพอใจในระดับมากที่สุด
คะแนนเฉลี่ยระหว่าง	3.41 – 4.20	นักเรียนมีความพึงพอใจในระดับมาก
คะแนนเฉลี่ยระหว่าง	2.61 – 3.40	นักเรียนมีความพึงพอใจในระดับปานกลาง
คะแนนเฉลี่ยระหว่าง	1.81 – 2.60	นักเรียนมีความพึงพอใจในระดับน้อย
คะแนนเฉลี่ยต่ำกว่า	1.00 – 1.80	นักเรียนมีความพึงพอใจในระดับน้อยที่สุด



6. สรุปผลการประเมิน

สรุปผลแบบประเมินความพึงพอใจของผู้ใช้บริการห้องพยาบาล งานอนามัยโรงเรียน กลุ่มบริหารทั่วไป โรงเรียนสุราษฎร์ธานี ๒ ปีการศึกษา 2563 คิดเป็นร้อยละ 4.52 อยู่ในระดับมากที่สุด

7. ข้อเสนอแนะ

- 7.1 เจ้าหน้าที่บริการดี เต็มที่ในการทำงานมากๆ
- 7.2 น้องให้ความช่วยเหลือและดูแล อย่างเต็มที่ทุกครั้ง
- 7.3 เจ้าหน้าที่ทำงานได้ดี
- 7.4 ควรมีเจ้าหน้าที่สามารถให้บริการทุกช่วงเวลาเพื่อความปลอดภัยในการให้ความช่วยเหลือท่วงทันกับการเจ็บป่วยของนักเรียน และควรเป็นเจ้าหน้าที่เชี่ยวชาญการรักษาเบื้องต้น
- 7.5 ทำห้องให้ใหญ่กว่าเดิม



ภาคผนวก

กิจกรรมการประกันอุบัติเหตุนักเรียนและบุคลากรในโรงเรียน

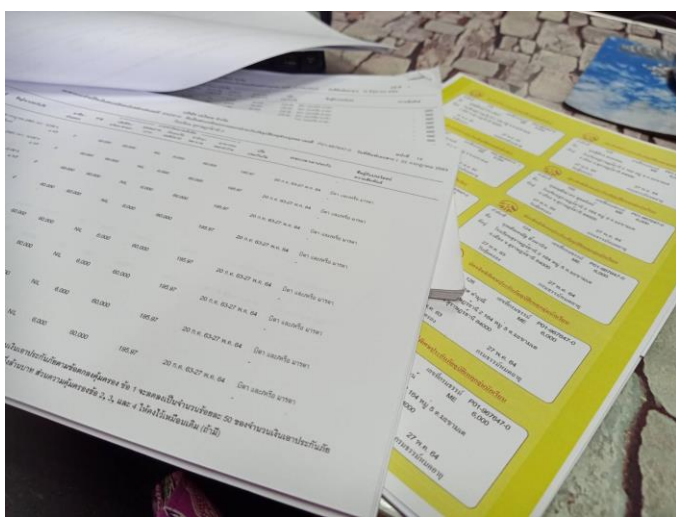

เฝ้าระวังป้องกันและควบคุมโรคติดเชื้อไวรัสโคโรนา 2019 (COVID-19)



กิจกรรมป้องกันและส่งเสริมสุขภาพ

บริจาคโลหิตถวายเป็นพระราชกุศลแด่พระบาทสมเด็จพระปรเมนทรรามาธิบดีศรีสินทรมหาวชิรา
ลงกรณ พระวชิรเกล้าเจ้าอยู่หัวและช่วยชีวิตเพื่อนมนุษย์ ครั้งที่ 1 ประจำปีการศึกษา 2563



ต้านภัยไข้เลือดออก



โครงการฟันทะอาด เหงือกแข็งแรง



เหล่ากาชาดจังหวัดสุราษฎร์ธานี มอบหน้ากากอนามัยแก่โรงเรียนสุราษฎร์ธานี ๒
เมื่อวันที่ 21 กรกฎาคม 2563



กิจกรรมส่งเสริมการดูแลสุขภาพ รักษาหุ่น รักษาสวย ด้วยการเดินแอโรบิกและเล่นกีฬา
ประจำภาคเรียนที่ 2 ปีการศึกษา 2563





ตรวจสุขภาพครูและบุคลากรโรงเรียนสุราษฎร์ธานี ๒
วันที่ 18 เดือน กุมภาพันธ์ พ.ศ.2563

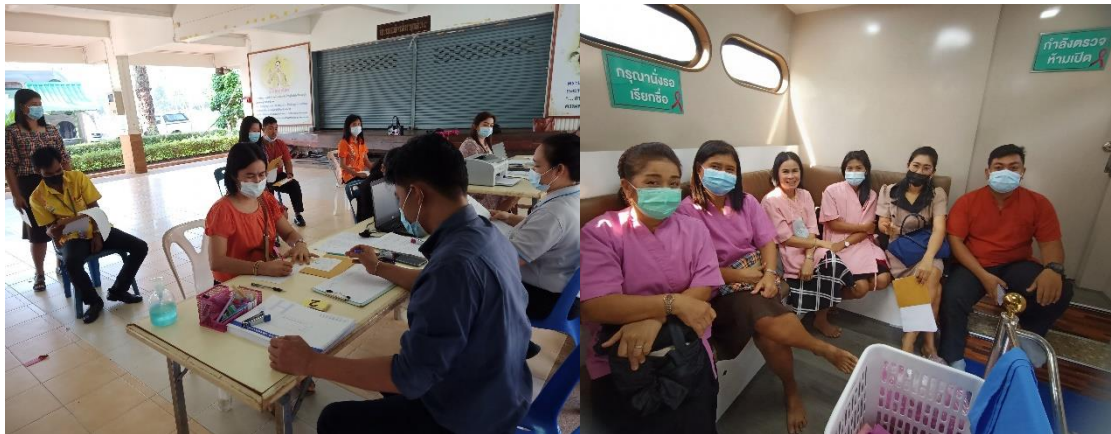

ชุมนุมพยาบาลน้อย



ชั่งน้ำหนัก วัดส่วนสูง



ประชาสัมพันธ์ความรู้ด้านสุขภาพ



กิจกรรมบริการสุขภาพอนามัย



บริการส่งต่อกรณีฉุกเฉิน



